

# 真室川町ハザードマップ

③差首鍋地区1 令和3年6月  
西川・大平・大池・谷地の沢・平枝・高坂

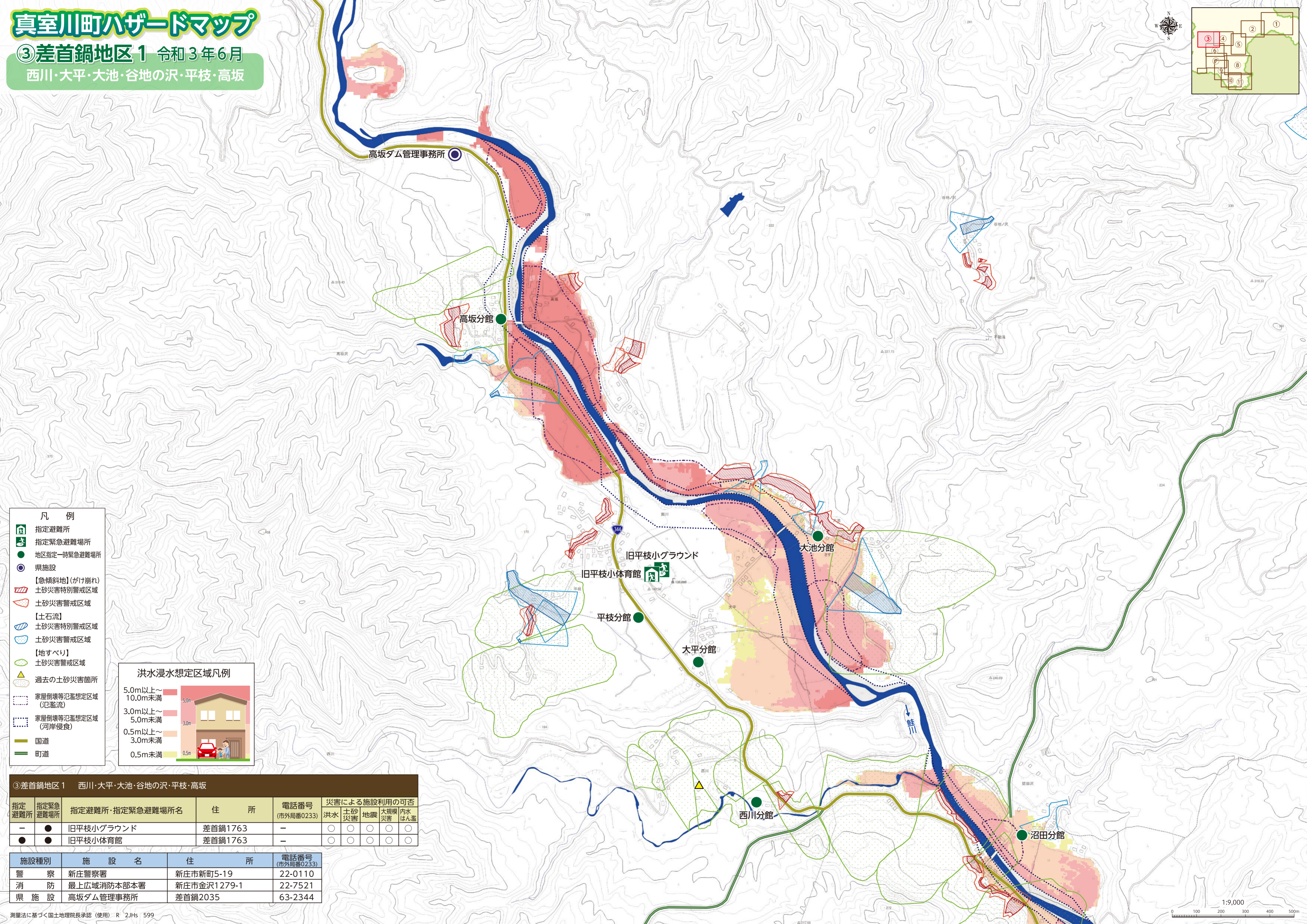

- 凡例**
- 指定避難所
  - 指定緊急避難場所
  - 地区指定一時緊急避難場所
  - 県施設
  - 【急傾斜地】(がけ崩れ)
  - 土砂災害特別警戒区域
  - 土砂災害警戒区域
  - 【土石流】
  - 土砂災害特別警戒区域
  - 土砂災害警戒区域
  - 【地すべり】
  - 土砂災害警戒区域
  - 過去の土砂災害箇所
  - 家屋倒壊等氾濫想定区域(氾濫流)
  - 家屋倒壊等氾濫想定区域(河岸侵食)
  - 国道
  - 町道

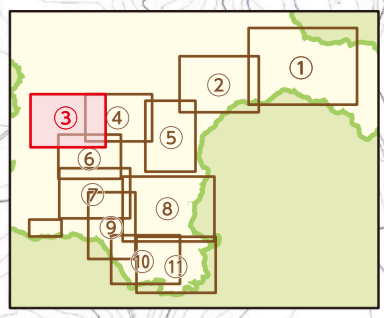
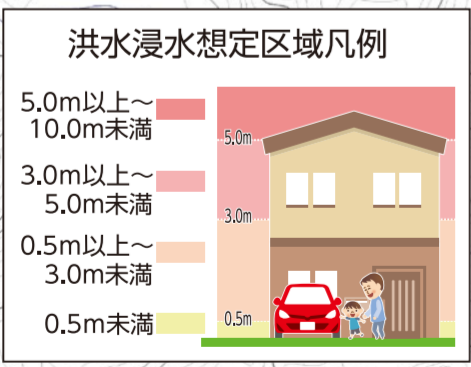

③差首鍋地区1 西川・大平・大池・谷地の沢・平枝・高坂

指定避難所	指定緊急避難場所	指定避難所・指定緊急避難場所名	住所	電話番号 (市外局番0233)	災害による施設利用の可否				
					洪水	土砂災害	地震	大規模災害	内水はん濫
-	●	旧平枝小グラウンド	差首鍋1763	-	○	○	○	○	○
●	●	旧平枝小体育館	差首鍋1763	-	○	○	○	○	○

施設種別	施設名	住所	電話番号 (市外局番0233)
警察	新庄警察署	新庄市新町5-19	22-0110
消防	最上広域消防本部本署	新庄市金沢1279-1	22-7521
県施設	高坂ダム管理事務所	差首鍋2035	63-2344

# 真室川町ハザードマップ

発行 真室川町役場総務課 令和3年6月  
〒999-5312 山形県最上郡真室川町大字新町124-4  
☎0233-62-2111 (代)

## ③差首鍋地区1

西川・大平・大池・谷地の沢・平枝・高坂

### 避難情報と避難行動

町が発令する避難情報と、状況に応じた取るべき行動を5段階でお知らせします。

町が発令する避難情報	警戒レベル	状況	住民がとるべき行動
<b>緊急安全確保</b> ※1	<b>5</b>	災害発生または切迫	<b>命の危険 直ちに安全確保!</b>
<b>警戒レベル4までに必ず避難!</b>			
<b>避難指示</b>	<b>4</b>	災害のおそれ高い	<b>危険な場所から全員避難</b>
<b>高齢者等避難</b>	<b>3</b>	災害のおそれあり	<b>危険な場所から高齢者等は避難</b> ※2
大雨・洪水注意報(気象庁)	<b>2</b>	気象状況悪化	自らの避難行動を確認
早期注意情報(気象庁)	<b>1</b>	今後気象状況悪化のおそれ	災害への心構えを高める

※1 町が発令する避難情報を発令できるものではない等の理由から、警戒レベル5は必ず発令されるものではありません。  
※2 警戒レベル3は、高齢者等以外の人も必要に応じて、普段の行動を見合わせ始めたり危険を感じたら自主的に避難するタイミングです。

### 非常時持ち出し品

避難時に持ち出す最低限必要なものです。すぐに持ち出せるようリュックサックなどにまとめて準備しておきましょう。

<input type="checkbox"/> 飲料水	<input type="checkbox"/> マスク	<input type="checkbox"/> 軍手	<input type="checkbox"/> 印鑑・預金通帳・カード類	<input type="checkbox"/> 生理用品	<input type="checkbox"/> タオル類	<b>その他必要なもの</b> (気づいたものを書いておきましょう。)
<input type="checkbox"/> 非常食(乾パンなど)	<input type="checkbox"/> 体温計	<input type="checkbox"/> 雨具	<input type="checkbox"/> 財布・現金(硬貨も)	<input type="checkbox"/> 紙オムツ	<input type="checkbox"/> ティッシュ	
<input type="checkbox"/> 懐中電灯	<input type="checkbox"/> 消毒液(石けん)	<input type="checkbox"/> 厚底の運動靴	<input type="checkbox"/> 眼鏡・コンタクトレンズ	<input type="checkbox"/> 下着	<input type="checkbox"/> 使い捨てカイロ	
<input type="checkbox"/> 携帯ラジオ	<input type="checkbox"/> 携帯電話・充電器	<input type="checkbox"/> 常備薬・服用中の薬・お薬手帳	<input type="checkbox"/> 書類・重要な写真(顔の確認)	<input type="checkbox"/> 衣類・防寒着	<input type="checkbox"/> ビニール袋	
<input type="checkbox"/> 健康保険証・運転免許証など	<input type="checkbox"/> 家族の連絡先や写真(顔の確認)	<input type="checkbox"/> 障害・福祉・母子などの手帳	<input type="checkbox"/> 乾電池	<input type="checkbox"/> 粉ミルク・哺乳瓶・おんが紐	<input type="checkbox"/> 筆記用具	
				<input type="checkbox"/> 腕時計		



### 洪水から身を守る

洪水の危険のある大きな河川や過去に洪水のあった河川では、大雨ではん濫した場合に想定される浸水範囲や深さが**浸水想定区域**として指定されています。

地図上で位置を確認しましょう。

**浸水想定区域**や洪水時に建物が倒壊する恐れのある**家屋倒壊等はん濫想定区域**の中では、浸水前に早めの避難が必要です。

### もしも逃げ遅れて避難先への移動が危険な場合は?

- すでに浸水していたり風が非常に強いときは、無理に移動すると危険です。
- ・近所で崩落などの危険がない安全な高台へ避難しましょう。
- ・近所のコンクリート造などの丈夫な建物や自宅の2階以上へ避難しましょう。



避難所への避難(水平避難) 高所への避難(垂直避難)

### 土砂災害から身を守る

土砂災害の危険がある場所に人家がある場合は**土砂災害警戒区域**・**土砂災害特別警戒区域**が指定されています。

地図上で位置を確認しましょう。

**土砂災害警戒区域** は「住民の生命や身体に危害が生じるおそれのある区域」、  
**土砂災害特別警戒区域** は「建物が損壊して住民の生命や身体にいちじるしい危害が生じるおそれのある区域」です。

### 土石流



- ・川がにごり流木がまじる
- ・雨は降り続けているのに川の水位が下がる(土砂などによるせき止め)
- ・山鳴りがする

### 地すべり

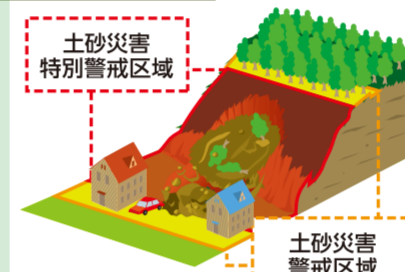

- ・沢や井戸の水にごる
- ・地割れができる
- ・斜面から水が噴出する

### がけ崩れ



- ・がけから小石がおちてくる
- ・がけから水が湧き出る
- ・がけに割れ目が見える

### もしも逃げ遅れて避難先への移動が危険な場合は?

- ・近くにあるコンクリート造など丈夫な建物の2階以上へ避難しましょう。
- ・丈夫な建物がない場合、もし土砂災害警戒区域内に在る時は区域外へ避難しましょう。
- ・屋外に出られない場合は、自宅のできるだけ上の階で、がけや川から離れた部屋に避難しましょう。



### 大雨による気象情報や災害警報

大雨の段階により気象情報が発表されます。関連して洪水予報や土砂災害警戒情報の発表もあります。発表時には早めに避難行動を取りましょう。

<b>大雨注意報・洪水注意報</b> <b>氾濫注意情報</b> <b>警戒レベル2</b> テレビやラジオなどの気象情報や災害情報に注意し、いつでも避難できるように準備を始めましょう。	<b>大雨警報・洪水警報</b> <b>氾濫警戒情報</b> <b>警戒レベル3</b> 大雨や洪水により重大な災害が発生する恐れがあります。避難に時間を要する人(高齢者、障がいのある方、乳幼児等)とその支援者は避難を開始しましょう。	<b>土砂災害警戒情報</b> <b>氾濫危険情報</b> <b>警戒レベル4</b> ただちに全員避難してください。河川の氾濫や土砂災害がいつ発生してもおかしくない状況です。移動が危険と思われる場合、近くの安全な場所か、自宅のより安全な場所に避難しましょう。	<b>大雨特別警報</b> <b>氾濫発生情報</b> <b>警戒レベル5</b> 台風や集中豪雨により数十年に1度の降雨量となる大雨が予想されており、すでに災害が発生している可能性があります。直ちに命を守るための最善の行動をとりましょう。
--	--	---	---

### 災害情報・避難情報の伝達方法

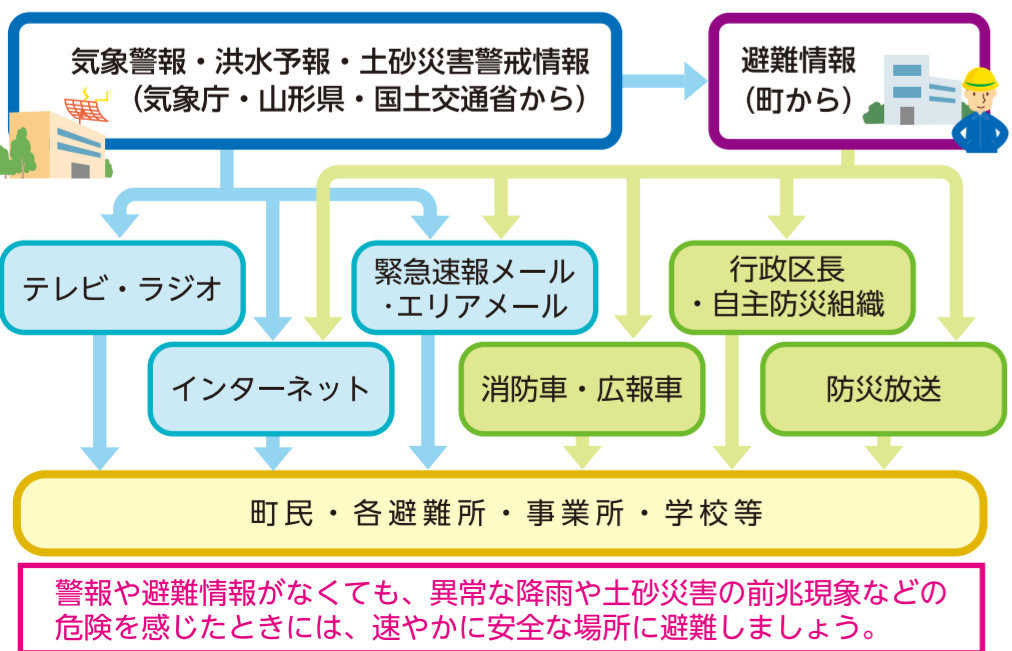

### 災害に関する情報の入手

ラジオやテレビ、防災放送や町の広報車のほかに以下から情報を入手できます。

- 防災放送確認ダイヤル 62-3388**.....防災放送の内容を電話で確認できます。放送された内容は5時間保存されます。
- 緊急速報メール**.....町内ではその地区の災害・避難情報が緊急速報メールで自動配信されます。
- 地上デジタル放送**.....NHK総合(dボタン)▶安全情報・お知らせ  
気象情報・注意報や避難指示の発令状況、避難所の開設のほか、河川の水位や雨量等の情報を確認できます。
- インターネット**.....

**真室川町役場** <https://www.town.mamurogawa.yamagata.jp/>  
避難情報や災害時の生活情報を確認できます。

**山形県 河川・砂防情報** <http://www.kasen.pref.yamagata.jp/>  
河川の洪水・水位・雨量情報・土砂災害の恐れがある区域を確認できます。



### 災害に備える・避難時の心得

災害が起きたときに備えて日頃から準備しておきましょう。

- 家族で話し合いましょう**  
災害時の家族の集合場所や連絡先・安否の確認方法を家族で話し合い、メモに書いておきましょう。
- 避難先や避難経路の確認をしましょう**  
地図上で自宅や職場から避難先までのルートを確認しましょう。また途中で危険箇所がないか確認をしましょう。
- 近所や地域の方とお互いに協力しましょう**  
特に家族や近所に要配慮の方がいる場合は、地域で災害時の連絡や避難方法などを相談しておきましょう。
- 非常時持ち出し品を準備しましょう**  
非常時の持出品を準備しましょう。また中身を定期的に点検・交換しましょう。
- 避難を開始する前に**  
コンロ・ストーブの火元やガス栓、電気のブレーカーを閉じましょう。また、できるだけ2人以上で行動しましょう。
- 車による避難は要注意**  
移動開始が遅いと予期せぬ通行止めや渋滞で災害に巻き込まれる危険もあります。徒歩移動や、車での移動が必要な方は早めに避難しましょう。

### わが家の防災メモ

わが家の避難所	家族の名前・連絡先・電話番号・血液型など
家族の集合場所	

### 災害用伝言ダイヤル171

